BIBLIOTECA CENTRALĂ a „ASOCIAȚIUNII" SIBIIU

Anul al 54-lea | 12 Pagini | EXEMPLARUL { In România: 3 lei / In străinătate: 6 lei | 12 Pagini | Nr. 216 Duminică 8 August 1937

Taxa poștală plătită în numerar conform aprobării dir. G-le P. T. T. No. 120.288/932

P IIII

ABONAMENTE IN ȚARA Lei 200 pe 3 luni Lei 380 pe 6 luni. Lei 750 pe 12 luni. O lună Lei 80 In străinătate în raport cu tariful poștal și valuta

UNIVERSUL

ABONAMENTE LA „VESELIA" „UNIVERSUL COPIILOR" ȘI AL TINERETULUI" ZIARUL CĂLĂTORIILOR Câte 220 Lei pentru 12 luni în țară

FONDATOR: LUIGI CAZZAVILLAN

CELE DIN URMA ȘTIRI DIN LUMEA INTREAGA, TELEGRAFICE ȘI TELEFONICE

REDACȚIA ȘI ADMINISTRAȚIA: BUCUREȘTI, STR. BREZOIANU No. 23-25

CENTRALA TELEFONICA A ZIARULUI: 3.30.10: SECRETARIATUL DE REDACȚIE: 3.30.15

DIRECTOR: STELIAN POPESCU

Să facem un pas inainte

In ofensiva stăruitoare contra sgomotului, am cerut să se adopte sistemul aplicat cu succes în alte țări, și anume, interzicerea în oraș a semnalelor sonore în circulație.

Un raționament pe cât de simplu pe atât de judicios obliga realizarea acestei idei. Ar fi putut oare trecătorii, conducătorii de vehicule și poliția din Capitală să obiecteze, fără să se nedreptățească și să se jignească singuri, că ar fi inferiori celor de peste granițe ? De sigur că nu.

Ceva mai mult, am afirmat cu insistență că aceste trei organisme se vor pune la punct foarte repede și că accidentele se vor împuțina chiar dela aplicarea noului regim.

Deși era stabilit că, începând cu Italia și continuând cu Germania, Franța, Elveția, Austria, — și chiar, acum în urmă, cu Bulgaria, — circulația fără sgomot funcționează mai bine decât cea sgomotoasă, și că statisticele înregistrează un regres simțitor al accidentelor, liniștea orașelor noastre și în special a Capitalei a continuat să îndure o desconsiderare progresivă, culminând în dispariția goarnelor mai puțin supărătoare și în generalizarea clacsoanelor insuportabile, admise altă dată numai pe șosele.

Opinia publică a reacționat de astă dată cu vigoarea necesară spre a se curma această tortură, și, ca totdeauna, am fost interpretii săi hotărîți și perseverenți, cerând din nou interzicerea semnalelor sonore.

S'a făcut.

Rezultatele ?

N'a fost nevoie nici de o lună, ca experiența să reușească în plin și dreptatea noastră, dreptatea populației, să se afirme pe deaintregul.

Automobilele, tramvaele, trăsurile nu dau semnale de cât în cazuri extreme, atât de rare, în cât foarte puține sunt sesizabile. Conducătorii vehiculelor merg mai încet, sunt mai prevăzători și se silesc să fie mai stăpâni pe frâne.

Trecătorii, la rândul lor, ar trebui însă să fie și mai atenți și mai prudenți ; să coboare de pe trotuare numai în locurile indicate, iar în alte părți numai după ce se încredințează de lipsa ori cărei primejdii.

Serviciul circulației are prilejul să constate mai puține accidente și să regrete că nu s'a priceput mai de mult ce s'a înțeles de astă dată și că nu s'a cruțat populația încă de atunci de teroarea de care a scăpat acum.

Progresul trebuie urmărit și însușit ori unde este posibil și nu cere sacrificii imposibile. Prevedem, astfel, că nu va trece mult până la introducerea stopurilor automate, existente în alte țări. Ele, pe de o parte, înlesnesc economia de salarii prin inutilitatea manipulanților ; pe de altă parte, suprimă diferendele dintre aceștia și conducătorii de vehicule, controversele asupra vinei unora sau altora fiind inerente ca în tot ce este omenesc.

O întrebare și un răspuns

—oxo—

„Cine împiedică mersul ideii naționale spre victoria ei finală ?" Aceasta e întrebarea, dela care cere răspuns unul din cei mai vechi cititori ai „Universului", un intelectual, deoarece este un inginer și un naționalist.

Așa cum întrebarea este clar formulată, vom căuta ca și răspunsul nostru să fie cât mai clar și precis. Ba chiar, tocmai în interesul clarității și preciziunii, socotim că e bine ca, în prealabil, să fixăm în mod lămurit noțiunea de „ideie națională" sau „naționalism".

Ideia națională sau, mai pe scurt, naționalismul nu este și nu trebue să fie o teorie, o abstracțiune de domeniul filosofic, ci o realitate vie, o credință activă, dacă ne putem exprima în felul acesta.

Un român, care e convins în mod sincer de necesitatea afirmării ideii naționale, de necesitatea victoriei reale a acestei idei, este dator să urmeze o anumită linie de conduită, să îndeplinească în viața de toate zilele anumite obligațiuni.

De pildă, pentru a fi în adevăr bun, nu este deajuns să te abții dela fapte rele, ci să cauți a săvârși fapte bune. E drept că nu greșești ,atunci când nu faci nimic ; decât omul a cărui deviză este să nu facă nimic, devine prin însuși faptul acesta o inutilitate socială, o ființă fără rost pe lumea aceasta. Au trecut aproape două mii de ani, de când împăratul roman Titus socotea ca pierdută ziua în care n'avusese prilejul să facă o faptă bună.

La fel trebue conceput și naționalismul. Cel ce în conștiința sa poate răspunde afirmativ și în toată sinceritatea la întrebarea dacă în adevăr este naționalist, are datoria ca tot așa de sincer să răspundă la întrebarea, pe care trebue să și-o pună mereu, ce anume a făcut pentru promovarea ideii de care este însuflețit. Nu e mare meritul său, ba chiar n'are nici un merit, atunci când răspunsul va consta dintr'o negațiune, adică atunci când n'a folosit cu ceva ideii naționale și neamului românesc din care fac parte.

Aceste lămuriri cred că înlesnesc răspunsul la întrebarea pusă la începutul rândurilor de față.

„Cine împiedică mersul ideii naționale spre victoria ei finală ?" Mai înainte de a da vina pe alții, mai înainte de a căuta bunăoară, vinovați în rândurile partidelor politice sau în sânul guvernelor ce se perindă la cârma țării, să ne facem în mod onest examenul propriei noastre conștiințe și al faptelor noastre de toate zilele.

Procedând în felul acesta, vom găsi că fiecare din noi greșește și păcătuește împotriva ideii naționale, că fiecare din noi pune o piedică la bunul ei mers. Greșesc și păcătuesc și eu, care scriu aceste rânduri, și d-ta, stimate cititor, care le-ai provocat și cei mai mulți din cei ce își vor da osteneala să le citească.

Cum și în ce fel ? Nu pot răspunde mai bine, decât relevând unele observațiuni judicioase și unele stări de fapt, pe care mi le împărtășește un alt cititor.

In Ardeal, de exemplu, se constată o solidaritate efectivă a minoritarilor. Cumpără dela ai lor și nu cumpără dela români. Intreprinderile comerciale românești sunt boicotate.

Ce se constată însă la români — și nu numai în Ardeal, ci în tot cuprinsul țării ? Se observă uneori o solidaritate, care nu este decât verbală, dar care dispare, când e vorba de a o traduce în faptă. „Românul, îmi scrie acest corespondent ocazional, țipă, scrie articole înflăcărate, amenință uneori, poartă insigne naționaliste,... dar pe urmă merge să cumpere la Weisz, la Ianoș sau la Goldenberg !"

Un alt păcat al nostru, pe care îl relevă același corespondent. Ne plângem—și cu drept cuvânt — că străinii au acaparat comerțul, dar în același timp fugim noi înșine de comerț, pentru care nutrim sentimente nu tocmai măgulitoare. In tot cazul, socotim că o slujbă la stat e ceva mai nobil. Din nenorocire, această mentalitate — de sigur, arhigreșită—nu constitue ceeace s'ar putea numi „cazuri izolate", ci e generală la noi românii.

Iată, pentru fiecare din noi, scăderi și păcate ce întârzie biruința finală a ideii naționale. Să le recunoaștem fățiș și să ne silim a ne lepăda de ele.

N. BATZARIA

Conflictul chino-japonez

Prințul Konoye, prim-ministrul japonez, anunțând colegilor săi, în cursul unui consiliu de miniștri la Tokio, începerea ostilităților în China de Nord.

CURIERUL PARISULUI

Partidul unic

de POMPILIU PĂLTĂNEA

Paris, 1 August

Propunerea comunistă de unificare politică a clasei muncitoare, adică de contopire a celor două partide marxiste, fiind aprobată de ultimul congres socialist, socialiștii au fost invitați de comuniști să treacă la fapte.

Fără să aștepte răspuns la această invitație, ce a devenit adevărată somație, „l'Humanité" a și publicat, sub titlul: „Partidul unic se va face", un articol, în care a precizat modalitățile practice și imediate ale unificării.

Astfel, monitorul sovietic a prescris ca din chiar ziua publicării articolului-ukaz comitetele centrale, regionale și locale ale ambelor Internaționale, socialistă și comunistă, cât și reprezentanții lor în corpurile legiuitoare și'n consiliile județene ori municipale să delibereze și activeze împreună, și să colaboreze reciproc la ziarele și periodicele existente ale celor două partide, ingăduind excepție doar pentru plata cotizațiilor, pe care partizanii d-lor Blum și Thorez o vor putea efectua mai departe casierilor respective, însă sub controlul unei comisiuni mixte și numai până la congresul menit să ratifice realizarea „unității organice a proletariatului".

Publicarea precipitată a acestor instrucții imperative a displăcut socialiștilor, al căror secretar general, d. Paul Faure, a replicat printr'o scurtă notă, în care arată că, tocmai conformându-se congresului din Marsilia, trebue să se lase comisiei speciale a unificării studierea liniștită și amănunțită a problemei.

Problema se desbate, la drept vorbind, de mult și fără succes. Comuniștii au pus la început condiții grele, refuzând apoi — precum d. Paul Faure s'a plâns prin scrisoarea dela 19 Mai — să dea explicații sincere și asigurări pozitive; acum, dimpotrivă, comuniștii zoresc lucrurile, subscriind la garanțiile pe care le reclamă socialiștii.

Aceste garanții, în număr de trei, privesc: organizarea democratică a noului partid, suveranitatea adunărilor lui deliberative și deplina-i independență față de orice guvern.

Acceptând, în numele comuniștilor, aceste condiții, d. Thorez a ținut să adaoge, cu abilitate și malițiozitate, că ele n'au fost totuși scrupulos respectate de către aceia ce le-au formulat, întrucât — de pildă — d. Blum s'a retras dela putere

(Continuare in pag. 2-a)

A ars judecătoria din Brabova

Craiova, 5 August

Astă noapte a isbucnit un foc la localul judecătoriei Brabova. Focul a luat naștere dela un coș defect și a cuprins întreg imobilul.

Sărind în ajutor sătenii, s'a putut salva arhiva cea nouă și mobilierul d-lui judecător care locuia în local.

Toată arhiva veche, depositată în pod, a fost mistuită de flăcări, iar întreg localul judecătoriei a fost prefăcut în cenușă.

Pagubele sunt mari.

—oxo—oxo—

Un accident al lordului Plymouth

Londra, 5 (Rador). — Lordul Plymouth, președintele comitetului de neintervenție, a suferit azi un accident de automobil.

Din fericire rana căpătată este ușoară și se reduce la o tăetură la sprânceana stângă.

Rănitul a fost dus la spital, unde s'a procedat la coaserea rănii.

Lordul Plymouth își va relua activitatea obișnuită mâine.

Programul de mâine al subcomitetului de neintervenție nu a suferit nici o modificare.

M. S. Regele Carol II a vizitat orașul Cetinje

Belgrad, 5 (Rador). — Orașul Cetinje a făcut azi o primire deosebit de entuziastă și călduroasă M. S. Regelui Carol II al României și M. S. Reginei Mame Maria a Iugoslaviei. Se știe că Suveranul român este în momentul de față oaspetele Augustei Sale surori la castelul Milocer.

La intrarea în oraș, M. S. Regele Carol și M. S. Regina Maria au fost salutați de d. Ivanișevici, banul banovinei Zeta, înconjurat de alți reprezentanți ai autorităților municipale, de generalul Varjacici, comandantul diviziei Zeta, de alte numeroase personalități și de o mulțime imensă.

Primarul orașului a ținut o cuvântare de bun venit, iar M. S. Regele Carol și M. S. Regina Maria au răspuns mulțumind pentru primirea ce li s'a făcut.

Cei doi înalți oaspeți s'au dus apoi la celebra mânăstire Tzetinje, unde au asistat la o scurtă slujbă religioasă făcute de protopopul Mihailovici de Cetinje, înconjurat de un sobor de preoți.

După o vizită făcută la muzeul orașului, M. S. Regele Carol și M. S. Regina Maria s'au dus la casa în care s'a născut Regele Cavaler Alexandru I Unificatorul. Directorul acestei case-muzeu Le-a servit un ceai în camera unde s'a născut Regele Alexandru. In timpul ceaiului au fost prezentate Augușteor oaspeți numeroase personalități precum și ofițerii din garnizoană.

La plecare, M. S. Regele Carol II și M. S. Regina Mamă Maria au fost din nou aclamați frenetic de o mare mulțime.

La ora 17, înalții oaspeți au părăsit Cetinje, plecând spre Milocer prin Lovcen, Troițe și Budva.

Articole elogioase despre M.S. Regele Carol II in presa engleză

Numeroși scriitori engl ezi vor vizita România

Londra, 5 (Rador). — *Vizita recentă a M. S. Regelui Carol în Anglia a stârnit un nou și puternic val de interes pentru România în lumea britanică.*

Peste 30 de ziare au reprodus numeroasele fotografii luate cu prilejul acestei vizite, iar numărul articolelor publicate de presa britanică despre Suveranul României este foarte mare. La acestea, trebuie să se adauge și nenumăratele articole publicate cu aceeaș ocazie de presa americană.

Ca un corolar al vizitei regale, mai mulți ziariști și scriitori englezi au plecat spre România, pentru a culege material informativ. Printre aceștia, merită a fi semnalați : d. John Peel, scriitor și conferențiar distins, care va aduce primarului municipiului București un mesagiu de amiciție din partea Dunăre și vânători în Deltă. Lordului Major al orașului Leicester; renumitul scriitor Bernad, care va străbate România pe bicicleta lui, bine cunoscută celor ce au cetit cărțile sale de călătorii, în cari voiajul cu bicicleta formează nota caracteristică.

La începutul lunii Septembrie, va sosi la București, ca oaspe al d-nei Ana Maria Calimachi, marele estet Sacha Sittwell cu d-na ; apoi lady Parsons și artistul fotograf al revistei americane „Lifa". Toți acești oaspeți vor culege împreună material pentru o carte despre România pitorească.

Deasemenea lordul și lady Benson, cunoscuți vânători și mari amatori de sport, au închiriat un yacht românesc spre a face cu el călătorii pe Dunăre și vânători în Deltă.

Un zid prăbușindu-se, omoară doi muncitori

Lugoj, 5 August

Un accident de muncă s'a petrecut la locuința comerciantului Traian Murariu din str. Făgetului.

Maestrul zidar Mihai Lesch și muncitorul Ion Iurchek, voind să dărâme un zid, spre a economisi timp, l-au spart la bază ca apoi să-l dărâme. In cursul acestei operațiuni însă, zidul s'a prăbușit peste ei.

Mihai Lesch a rămas mort pe loc, iar muncitorul Ion Iurschek, grav rănit, a fost transportat la spital, unde după câteva ore de chinuri a încetat din viață.

—oxo—oxo—

D. Eden rămâne ministru de externe

Londra, 5 (Rador). — Cercurile inițiate desmint știrea unui ziar din străinătate că d. Neville Chamberlain ar avea intenția să remanieze cabinetul său, la toamnă, și că, cu acest prilej, d. Anthony Eden ar părăsi departamentul externelor.

Se subliniază că știrea este lipsită de orice temei și se adaugă că nicio clipă n'a fost vorba de înlocuirea d-lui Eden la Foreign Office.

—oxo—oxo—

FILME

Mult e dulce și frumoasă...

O „Listă de Mâncare" :

Vade Zabla
Sf. Gheorghe
Hotel-Cafenea-Restaurant.
Feluly I
Brânze cu Smântâne (alături, textul unguresc).
Mamalige cu Brânze
Givecsi
Popenesi cu Smântâne
Papricaș cu Vițel
Conopide Polonez
Spanac cu Ohiur
Macaroane ogreitén
Cartofi cu unt
Felul II
Snițel Natur
Snițel Vienez
Costiță la grutar
Cervuti la grutar
Figerui asortat
Ficat la grutar
Saluta
Meniu fix 32

...Și cu toate acestea, există în orașul Sf. Gheorghe autorități care cunosc — sau trebue să cunoască — prevederile penale contra ultragierei limbei române.

Pe semne însă că nici ele nu fac nici o „brânze".

Don José

Infiorătoarea crimă din Lugojel

Un nepot își ucide unchiul și rănește grav pe mătușa sa

Lugoj, 5 August

O înfiorătoare crimă, care a impresionat adânc populația, s'a petrecut în Lugojel.

Tânărul Nicolae Țăringă, din acea comună, venind la Lugoj, după ce a vândut cele aduse la piață a chefuit cu banii câștigați într'una din cârciumile lăturalnice, ducându-se apoi beat acasă.

In sat s'a abătut pela locuința unchiului său Lazăr Țăringă, unde a găsit numai pe mătușa sa. Mătușa sa — care îl întreținea — l-a certat pentru această ispravă, amenințându-l că-l lasă pe drumuri.

La acestea Țăringă a luat o săcure, alergând după mătușa sa. Câțiva vecini văzând ce face, au alergat după unchiul său Lazar Țăringă, care venind în grabă acasă, a fost întâmpinat de nepot cu securea. Nepotul a dat unchiului său trei lovituri cu securea în spate și alte trei în abdomen, iar mătușei sale mai multe lovituri.

Ambele victime au fost internate în spitalul din Lugoj. Lazar Țăringă a murit după câteva ore de chinuri, iar soția sa se află în stare extrem de gravă și nu prea sunt speranțe de scăpare. In urma lor au rămas doi copii.

Fiorosul criminal a fost arestat și înaintat parchetului.

Accidentul unui avion la Timișoara

Timișoara, 5 August

Un avion „Potez" de pasageri, al soc. „Lares", care face cursa Arad-Timișoara-București, a suferit azi dimineață, un ușor accident în momentul aterisării pe aerodromul din Timișoara.

Avionul, care venia cu pasageri dela Arad, a apărut deasupra aeroportului Timișoara pe la ora 8 dim. Aterisând din cauza unui defect al frânelor, s'a lovit de o baracă de lemn, în care se afla postul de gardă al aerodromului.

Izbitura a fost foarte slabă, așa că pasagerii n'au trecut decât printr'o scurtă panică. In schimb, avionul a suferit stricăciuni rupându-se o parte din fuselajul aripei drepte.

Cazul a fost raportat imediat la București, de unde a plecat în grabă un alt avion care a sosit la ora 12 în Timișoara. Cu acest avion au venit mai mulți maeștri cu materialul necesar pentru repararea avionului deteriorat.

Avionul sosit dela București a plecat apoi în cursă cu pasagerii, la ora 1 d. a.

Conflictul provocat de arhiepiscopul Sapieha, deplin aplanat

Varșovia, 5 (Radio Central). Arhiepiscopul Sapieha a trimis văduvei mareșalului. Pilsudski o scrisoare, în care arată motivele pentru care sarcofagul cu rămășițele defunctului mareșal a fost transportat din interiorul catedralei Wawel în Turnul clopotelor de argint.

In acela, timp, arhiepiscopul arată că nu se va mai lua în viitor nici o măsură nouă în ce privește rămășițele lui Pilsudski.

Tot odată, nunțiul papal s'a prezentat la văduva mareșalului promițându-i că drepturile familiei vor fi absolut respectate în această chestiune.

Cu aceasta, incidentul se consideră complet aplanat.

Vizita unui grup de studenți englezi în România

Sosirea în gara de Nord
(Darea de seamă în corpul ziarului)

Mari furtuni și inundații in Coreia

130 persoane înecate

Tokio, 5 (Rador). — Agenția „Domei" anunță că acum câteva zile au fost mari furtuni și inundații în Coreia.

Au pierit cu acest prilej 130 de persoane. Rănitii sunt nenumărați.

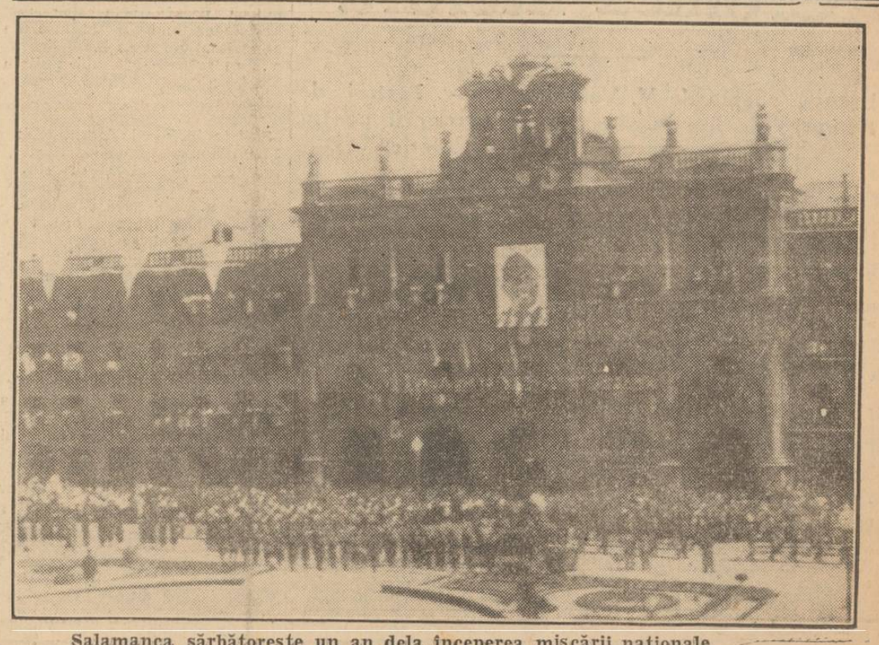

Salamanca sărbătorește un an dela începerea mișcării naționale